

Отражение семейной ситуации в рисунках детей и подростков, находящихся под опекой кровных родственников

Е. Ю. Коржова¹, С. А. Безгодова¹, Е. В. Юркова¹

¹ Российский государственный педагогический университет им. А. И. Герцена
191186, Россия, Санкт-Петербург, наб. р. Мойки, д. 48

Сведения об авторах:

Елена Юрьевна Коржова

e-mail: elenakorjova@gmail.com
SPIN-код РИНЦ: 1851-2702
Scopus AuthorID: 6507511374
Researcher ID: D-8594-2017
ORCID: 0000-0002-1128-1421

Светлана Александровна Безгодова

e-mail: s.a.bezgodova@gmail.com
SPIN-код РИНЦ: 6644-6059
Scopus AuthorID: 57128588500
Researcher ID: D-5173-2017
ORCID: 0000-0001-5425-7838

Елена Владимировна Юркова

e-mail: elenanemova77@gmail.com
SPIN-код РИНЦ: 1854-6458
ORCID: 0000-0003-3235-5642

Финансирование: исследование выполнено при финансовой поддержке Российского фонда фундаментальных исследований, проект № 18-013-00085.

© Авторы (2020).

Опубликовано Российским государственным педагогическим университетом им. А. И. Герцена.

Аннотация. В настоящее время растет число детей, оставшихся без попечения родителей. В связи с этим особую актуальность приобретает психолого-педагогическое сопровождение опекунских семей. Результаты многих исследований показывают, что наличие или отсутствие кровнородственных связей влияет на психологические особенности жизненной ситуации всех членов семьи и их взаимодействие. Целью нашего исследования стало изучение психологических характеристик опекаемых детей и подростков из семей кровной опеки, отраженных в их рисунках. В исследовании приняли участие 150 опекаемых детей и подростков в возрасте 7–17 лет, проживающие в Нижнем Новгороде и Санкт-Петербурге, среди них 48 детей, находящихся в ситуации кровной опеки (под опекой бабушек), и 102 ребенка в ситуации некровной опеки. Использовалась проективная методика «Рисунок семьи». Интерпретация рисунков производилась в соответствии с общепринятыми принципами анализа кинетического рисунка семьи, а также с учетом принципов интерпретации рисунков в «Семейной социограмме». Для оценки достоверности различий между выборками использовался дисперсионный анализ. Выявлено, что дети из семей кровной опеки стремятся изобразить свою семью как имеющую более благоприятную обстановку и менее конфликтную, чем из семей с родными детьми, что присуще и детям из семей некровной опеки. Враждебность при этом по рисункам детей из семей кровной опеки более высока. Также рисунки детей из опекунских семей отличаются более высоким

демонстрируемым эмоциональным фоном: рисунки детей из семей кровной опеки занимают промежуточное положение между детьми из семей некровной опеки и семей с родными детьми, в рисунках которых эмоциональный фон наиболее неблагоприятен. При этом показатель активности наиболее низок в рисунках детей из семей кровной опеки. В рисунках детей из семей кровной опеки отмечаются более высокая дистантность членов семьи по отношению друг к другу и более низкая интегрированность. Полученные данные свидетельствуют об определенной противоречивости психологического содержания рисунков детей из опекунских семей и включении защитных механизмов отрицания и вытеснения, стремлении представить свою семью и семейную ситуацию в наиболее благоприятном свете.

Ключевые слова: семейная ситуация, семьи кровной опеки, семьи некровной опеки, дети школьного возраста, рисунок семьи, противоречивость психологического содержания рисунков, защитные механизмы.

Family situation reflected in the drawings of children and adolescents in kinship care families

E. Yu. Korjova¹, S. A. Bezgodova¹, E. V. Yurkova¹

¹ Herzen State Pedagogical University of Russia
48 Moika River Emb., Saint Petersburg 191186, Russia

Authors:

Elena Yu. Korjova

e-mail: elenakorjova@gmail.com

SPIN: 1851-2702

Scopus AuthorID: 6507511374

Researcher ID: D-8594-2017

ORCID: 0000-0002-1128-1421

Svetlana A. Bezgodova

e-mail: s.a.bezgodova@gmail.com

SPIN: 6644-6059

Scopus AuthorID: 57128588500

Researcher ID: D-5173-2017

ORCID: 0000-0001-5425-7838

Elena V. Yurkova

e-mail: elenanemova77@gmail.com

SPIN: 1854-6458

ORCID: 0000-0003-3235-5642

Funding: this research was funded by the Russian Foundation for Basic Research, project no. 18-013-00085.

Copyright:

© The Authors (2020).

Published by Herzen State

Pedagogical University of Russia.

Abstract. The number of children without parental care is currently growing. Therefore, psychological and pedagogical support of foster families is of particular importance. Many studies show that kinship ties or their absence affect the psychological atmosphere in the foster family and the way family members interact. The aim of this research was to study psychological characteristics of children and adolescents from kinship care families, as reflected in their drawings. The study involved 150 foster children and adolescents aged 7 to 17 living in Nizhny Novgorod and Saint Petersburg, including 48 children in kinship care (in care of their grandmothers) and 102 children in non-kinship care. A projective technique “Family Drawing” was used. The drawing’s interpretation was conducted according to general principles of the kinetic family drawing interpretation, taking into account the drawing’s content in the “family sociogram”. Fisher’s F-test was used to assess the reliability of differences between samples. It is revealed that children in kinship care tend to portray their family as having a more favourable environment and less conflict than children in foster families with related children, which is also characteristic of children in non-kinship foster families. At the same time, hostility is higher in drawings by children from kinship care families. Moreover, drawings by children in kinship care families demonstrate a higher emotional intensity. In this regard, children in kinship care are between children in non-kinship families and children in foster families with related children, who have drawings with the lowest the emotional intensity. On the other hand, the activity index is the lowest in children from kinship care

families. A lower level of integration and a bigger distance between family members were noticed in the drawings by children from kinship care families. The obtained data indicate a certain inconsistency between the psychological content of drawings by children in foster families and the protective mechanisms of denial and repression as well as the desire to present their families and the family situation in the most favourable way.

Keywords: family situation, kinship care families, non-kinship care families, children of school age, family drawing, inconsistency of the psychological content of drawings, protective mechanisms.

Введение

В настоящее время усиливается интерес со стороны общества к семьям, в которых устанавливается опека над детьми. К сожалению, это обусловлено увеличением числа детей, оставшихся без попечения родителей, в частности, социального сиротства (Winokur, Holtan, Batchelder 2018). Это отражается в росте научных исследований в этой области. Несомненно, семья предоставляет ребенку много возможностей для психического и личностного развития. Однако остается дискуссионным вопрос о том, пребывание в каких семьях более полезно для ребенка. Речь идет о семьях кровной и некровной опеки. Очевидно, что семья с родными детьми может в этом случае рассматриваться как некий эталон, с которым можно сравнить психологические характеристики взрослых-опекунов и опекаемых детей. Результаты многих исследований показывают, что наличие или отсутствие кровнородственных связей влияет на психологические особенности жизненной ситуации всех членов семьи и их взаимодействие. Если в семьях некровной опеки приёмные родители могут испытывать трудности в принятии ребёнка и установлении эмоционального контакта с ним (Асламазова, Мухамедрахимов 2019), то в семьях кровной опеки многие позитивные факторы влияют на взаимодействие опекунов и опекаемых: поддержание контактов с членами кровной семьи; длительность семейного размещения и др., особенно при наличии значимых отношений между детьми и опекунами и до опеки. В качестве негативных факторов отмечают смешение семейных ролей, искажение образа ребенка в силу личностной вовлеченности в ситуацию, предшествующую опеке. Наиболее подвержены стрессу пожилые опекуны (как правило, бабушки). В связи с этим особую актуальность приобретает психолого-педагогическое сопровождение опекунских семей (Овчаренко, Дорошенко 2018; Tuzova 2020).

Целью нашего исследования стало эмпирическое изучение психологических ха-

рактеристик опекаемых детей и подростков из семей кровной опеки на основе проективной рисуночной методики (рисунок семьи). Предполагалось, что семейная ситуация детей и подростков отразится в рисунках семьи по ряду психологических характеристик, причем рисунки детей из семей кровной опеки будут отличаться заметным своеобразием, характеризую их более неблагоприятное психическое состояние.

Материалы и методы

В исследовании приняли участие 150 опекаемых детей и подростков в возрасте 7–17 лет, проживающие в Нижнем Новгороде и Санкт-Петербурге, среди них 48 детей, находящихся в ситуации кровной опеки (под опекой бабушек), и 102 ребенка в ситуации некровной опеки.

Использовалась проективная методика «Рисунок семьи». Рисунок семьи относится к числу графических проективных методик, позволяющих изучить особенности семейных отношений. Методика применяется для психологической диагностики детей, начиная с 3–4-летнего возраста, однако применима и для психологической диагностики взрослых. Интерпретация рисунков производилась по следующим параметрам, соотносимым с баллами: 1) классические показатели, учитываемые при интерпретации кинетического рисунка семьи: благоприятная семейная ситуация; тревожность; конфликтность в семье; чувство неполноценности в семейной ситуации; враждебность в семейной ситуации (Хоментаскас 1989); 2) показатели, полученные с применением принципов анализа «Семейной социогаммы» (Эйдмиллер, Добряков, Никольская 2003): эмоциональный фон; дистантность-близость; интегрированность; активность. Оценка осуществлялась двумя независимыми экспертами с последующим сопоставлением оценочных профилей.

Для оценки достоверности различий между выборками применялся дисперси-

онный анализ (F). Использовалась программа статистической обработки данных SPSS-19.

Результаты и их обсуждение

На рисунке представлены результаты анализа рисунков опекаемых детей и подростков по классическим показателям кинетического рисунка семьи.



Рисунок. Отражение семейных взаимоотношений в рисунках детей из разных типов семей согласно общепринятым при интерпретации кинетического рисунка семьи. Примечание: Бсо – благоприятная семейная обстановка; Тр – тревожность; Кф – конфликтность; Чн – чувство неполноценности; Вр – враждебность

Из рисунка видно, что дети из семей кровной опеки стремятся изобразить свою семью как имеющую более благоприятную обстановку, чем из семей с родными детьми, что, впрочем, присуще и детям из семей некровной опеки. Это согласуется с также отображенной на рисунке тенденцией изображать семью менее конфликтной детьми из опекунских семей. Явное включение защитных механизмов (отрицания, вытеснения), лежащих в основе такого изображения семьи, подтверждается выявленной более высокой враждебностью в рисунках детей из семей кровной опеки. Близки к ним результаты анализа рисунков детей из семей некровной опеки. В рисунках же детей из семей с родными детьми враждебность отмечена намного реже. Все это свидетельствует об определенной противоречивости психологического содержания рисунков детей их опекунских семей.

По уровню тревожности и чувству неполноценности между рисунками нет заметных различий.

В силу значительной вариативности индивидуальных показателей различия не отличаются высокой достоверностью.

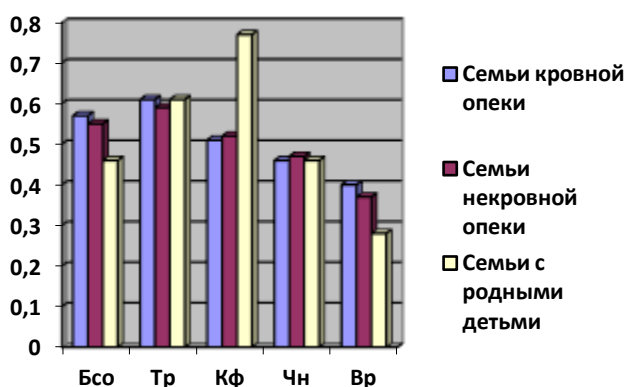
Однако при учете содержательных характеристик рисунка в соответствии с принципами анализа «Семейной социогаммы», с учетом размера и расположения фигур, достоверные различия между показателями выявлены (см. таблицу).

Таблица. Показатели рисунков детей и подростков из семей разного типа с учетом размера и расположения фигур («семейной социогаммы»)

Шкалы	Семьи кровной опеки	Семьи некровной опеки	Семьи с родными детьми	F	p
Эмоциональный фон	3,82±1,35	4,22±1,06	3,71±1,24	3,36	0,04
Дистантность - близость	3,82±1,60	3,95±1,31	3,22±1,67	3,91	0,02
Интегрированность	3,69±1,54	4,00±1,33	3,18±1,59	4,96	0,01
Активность	3,23±1,84	3,65±1,70	3,27±1,79	-	-

Согласно таблице, рисунки детей из опекунских семей отличаются более высоким демонстрируемым эмоциональным фоном: рисунки детей из семей кров-

ной опеки занимают промежуточное положение между детьми из семей некровной опеки и семей с родными детьми, в рисунках которых эмоциональный фон наибо-

лее низок. При этом показатель активности наиболее низок в рисунках детей из семей кровной опеки, хотя в этом случае достоверность различий не подтверждена. Если за ориентир нормы взять семьи с родными детьми, то в рисунках детей из семей кровной опеки отмечаются более высокая дистантность членов семьи по отношению друг к другу и более низкая интегрированность. Еще более явные различия по этим же параметрам отмечаются при сравнении рисунков детей из семей с родными детьми и семей некровной опеки.

Таким образом, рисунки детей из семей с родными детьми характеризуются близостью членов семьи, средним уровнем их активности, низкой их интегрированностью и низким эмоциональным фоном, что свидетельствует об отсутствии психологических защит.

Выводы

На основании эмпирического исследования гипотеза о наиболее негативных показателях семейного благополучия в рисунках детей из семей кровной опеки была подтверждена частично. Рисунки детей из семей кровной опеки отличаются высоким эмоциональным фоном, дистантностью, высокой интегрированностью (хотя все эти показатели ниже, чем в семьях некров-

ной опеки) и наиболее низкой активностью по сравнению с детьми из семей некровной опеки и семей с родными детьми.

Такие результаты согласуются с полученными ранее о жизненной ситуации детей из опекунских семей, где на вербальном уровне, с использованием методики «Отношение к жизненной ситуации», выявлено, что актуальная жизненная ситуация наименее благоприятно оценивается детьми, находящимися в семьях кровной опеки (Коржова, Безгодова, Микляева и др. 2019). На невербальном уровне данные закономерности представлены в более обобщенном виде и свидетельствуют о включении защитных механизмов отрицания и вытеснения, о стремлении представить свою семью и семейную ситуацию в целом в наиболее благоприятном свете.

Полученные результаты свидетельствуют о необходимости сочетания вербальных и невербальных методик исследования семейной ситуации детей и подростков из семей кровной опеки, поскольку для психологической работы с опекунскими семьями необходимо обладать полной психологической картиной семей, а это возможно при учете переживаний как осознанных, так и неосознанных, как обобщенных, так и дифференцированных.

Литература

- Асламазова, Л. А., Мухамедрахимов, Р. Ж., Вершинина, Е. А. (2019) Опыт институционализации и уровень здоровья как факторы поведения привязанности у детей в замещающих семьях. *Психологический журнал*, т. 40, № 1, с. 47–58. DOI: 10.31857/S020595920002249-9
- Коржова, Е. Ю., Безгодова, С. А., Микляева, А. В. и др. (2019) Психологическая характеристика отношения к жизненной ситуации у детей, воспитывающихся в опекунских семьях. *Вестник Московского государственного областного университета*, № 2, с. 110–125. DOI: 10.18384/2224-0209-2019-2-959
- Овчаренко, Л. Ю., Дорошенко, Т. Н. (2018) Психолого-педагогическое сопровождение замещающих, приемных и опекунских семей в школе. *Человеческий капитал*, № 5 (113), с. 76–88.
- Хоментаскас, Г. Т. (1989) *Семья глазами ребенка*. М.: Педагогика, 160 с.
- Эйдемиллер, Э. Г., Добряков, И. В., Никольская, И. М. (2003) *Семейный диагноз и семейная психотерапия*. СПб.: Речь, 336 с.
- Tuzova, O. N. (2020) Formation of the guardianship as a social institute in Russia. *Проблемы современного педагогического образования*, № 66-3, с. 381–384.

Winokur, M. A., Holtan, A., Batchelder, K. E. (2018) Systematic review of kinship care effects on safety, permanency, and well-being outcomes. *Research on Social Work Practice*, vol. 28, no. 1, pp. 19–32. DOI: 10.4073/CSR.2014.2

References

- Aslamazova, L. A., Mukhamedrakhimov, R. Zh., Vershinina, E. A. (2019) Opyt institutsionalizatsii i uroven' zdorov'ya kak faktory povedeniya privyazannosti u detei v zameshchayushchikh sem'yakh [Experience of institutionalization and health level as factors of attachment behavior in children in substitute families]. *Psikhologicheskii zhurnal*, vol. 40, no. 1, pp. 47–58. DOI: 10.31857/S020595920002249-9 (In Russian)
- Eidemiller, E. G., Dobryakov, I. V., Nikol'skaya, I. M. (2003) *Semeinyi diagnost i semeinaya psikhoterapiya [Family diagnosis and family psychotherapy]*. Saint Petersburg: Rech' Publ., 336 p. (In Russian)
- Khomentauskas, G. T. (1989) *Sem'ya glazami rebenka [Family in front of children]*. Moscow: Pedagogika Publ., 160 p. (In Russian)
- Korzhova, E. Yu., Bezgodova, S. A., Miklyaeva et al. (2019) Psikhologicheskaya kharakteristika otnosheniya k zhiznennoi situatsii u detei, vospityvayushchikhsya v opekunskikh sem'yakh [Psychological characteristics of the attitudes to life situation of children in guardian families]. *Vestnik Moskovskogo gosudarstvennogo oblastnogo universiteta — Bulletin of Moscow State Regional University*, no. 2, pp. 110–125. DOI: 10.18384/2224-0209-2019-2-959 (In Russian)
- Ovcharenko, L. Yu., Doroshenko, T. N. (2018) Psikhologo-pedagogicheskoe soprovozhdenie zameshchayushchikh, priemnykh i opekunskikh semei v shkole [Psycho-pedagogical support of foster, substitute and guardian families at school on issues relating to socialization of orphan children]. *Chelovecheskii kapital*, vol. 113, no. 5, pp. 76–88. (In Russian)
- Tuzova, O.N. (2020) Formation of the guardianship as a social institute in Russia. *Problemy sovremennogo pedagogicheskogo obrazovaniya*, no. 66-3, pp. 381–384. (In Russian)
- Winokur M. A., Holtan A., Batchelder K. E. (2018) Systematic review of kinship care effects on safety, permanency, and well-being outcomes. *Research on Social Work Practice*, vol. 28, no. 1, pp. 19–32. DOI: 10.4073/CSR.2014.2 (In English)